



Dětský domov a Školní jídelna, Lichnov 253,

příspěvková organizace

Bankovní spojení:

Č.účtu: 939771/0100

IČ: 00852732

e-mail: reditel@ddlichnov.cz

web: www.ddlichnov.cz

Tel.řed.: 554 643 289

Tel.: 554 643 129



Zpráva o činnosti příspěvkové organizace za rok 2022

Příspěvková organizace
Moravskoslezského kraje



OBSAH VÝROČNÍ ZPRÁVY: NUTNO ZPRACOVAT DLE OBSAHU – TOTO JE JEN ZKOPÍROVANÉ!

a) Základní údaje o organizaci.....	str. 3
b) Vyhodnocení plnění úkolů, pro které byla příspěvková org. zřízena.....	str. 7
c) Rozbor hospodaření příspěvkové organizace.....	str. 7
c) 1. náklady, výnosy a výsledek hospodaření, návrh na rozdělení zlepš. VH.....	str. 7
c) 2. čerpání účelových dotací.....	str. 9
c) 3. mzdové náklady, průměrný plat	str. 10
c) 4. plnění plánu hospodaření.....	str. 12
c) 5. péče o spravovaný majetek.....	str. 12
c) 6. vyhodnocení přínosu doplňkové činnosti.....	str. 13
c) 7. peněžní fondy.....	str. 13
c) 8. pohledávky.....	str. 15
c) 9. závazky.....	str. 16
d) Výsledky kontrol.....	str. 16
e) Vyhodnocení plnění povinného podílu dle zákona 435/2004 Sb. o zaměstnanosti, ve znění pozdějších předpisů.....	str. 17
f) Poskytování informací podle zákona č. 106/1999 Sb., o svobodném přístupu k informacím, ve znění pozdějších předpisů.....	str. 17
g) Informace o termínu a způsobu seznámení zam. p.o. se zprávou o činnosti...str.	18
h) Závodní stravování zaměstnanců.....	str.18

a) Základní údaje o organizaci

název zařízení: Dětský domov a Školní jídelna, Lichnov 253,
příspěvková organizace

sídlem: Lichnov 253, 793 15 Lichnov

zastoupen: Alenou Lukeszovou, ředitelkou

právní forma: příspěvková organizace

logo:



**Dětský domov a Školní jídelna, Lichnov 253,
příspěvková organizace**

IČ: 00 85 27 32

DIČ: CZ 00 85 27 32

Telefon DD/tel. řed. 554 643 129 / 554 643 289

mail: reditel@ddlichnov.cz

www stránky: www.ddlichnov.cz

datová schránka: 8akgnpg

Zařízení je příspěvkovou organizací kraje:



Zřizovatel: Moravskoslezský kraj



adresa: Moravskoslezský kraj – Krajský úřad
28. října 117,
702 18 Ostrava

IČ zřizovatele: 70890692

• **Vymezení hlavního účelu a předmětu činnosti organizace**

1) **Hlavním účelem** zařízení je zajištění náhradní výchovné péče nezletilé osobě, případně zletilé osobě do 19let.

2) **Předmětem činnosti** odpovídající hlavnímu účelu:

- zajišťuje nezletilé osobě, případně zletilé osobě do 19let, na základě rozhodnutí soudu o ústavní výchově nebo předběžném opatření, plné přímé zaopatření a náhradní výchovnou péči v zájmu jejího zdravého vývoje, řádné výchovy a vzdělávání, dle platných právních předpisů;
- spolupracuje s rodinou dítěte a poskytuje jí pomoc při zajišťování záležitostí týkajících se dítěte, včetně rodinné terapie a nácviku rodičovských a dalších dovedností nezbytných pro výchovu a péči v rodině;
- poskytuje podporu při přechodu dítěte do jeho původního rodinného prostředí, nebo při jeho přemístění do náhradní rodinné péče;
- na základě žádosti poskytuje plné přímé zaopatření zletilé nezaopatřené osobě po ukončení výkonu ústavní výchovy, připravující se na budoucí povolání, nejdéle do věku 26let, podle smlouvy uzavřené mezi nezaopatřenou osobou a zařízením, nejpozději do 1 roku od ukončení ústavní výchovy;

• **Cíle vzdělávání**

Nejdůležitějším a základním cílem naší práce u každého přijatého dítěte je:

- jeho brzký návrat do původní biologické rodiny, není-li to však z jakýchkoli závažných důvodů možné, je ve spolupráci s OSPOD dítěte a krajským registrem NRP, řešeno umístění do vhodné náhradní pěstounské rodiny
- není-li zatím žádná vhodná náhradní rodina pro konkrétní dítě, je realizovaná odborným týmem pedagogických pracovníků výchovná a vzdělávací práce s dítětem, dle jeho individuálních potřeb, vedoucí k jeho komplexnímu rozvoji a zdravému vývoji. Systematickou pedagogickou činností je důsledně podporován při studiu a připravován na budoucí profesní, samostatný a plnohodnotný život v naší společnosti po odchodu z dětského domova.
- Bude mít osvojeny takové kompetence, na základě kterých se bude schopen zařadit do pracovního procesu, získat a neztratit bydlení, navázat vztah a udržet si ho, založit zdravě fungující rodinu a být schopen participace na životě ve společnosti.

Z tohoto obecně formulovaného základního výchovně vzdělávacího cíle dále stanovujeme jednotlivé dílčí cíle a následně i metody a formy práce s dětmi. Hledáme i nové a inovativní přístupy ve výchovně vzdělávací práci s dětmi, pro zvýšení její kvality a komplexnosti.

• **Organizační struktura**

Statutární zástupce organizace: Alena Lukeszová, ředitelka

Zástupce statutárního orgánu, zást. řed. pro úsek ekon., správní a sociální

Ivana Jakubíková, sociální pracovníce

kontroluje, řídí a metodicky vede ekonomický, správní a sociální úsek

Zástupce řed. pro úsek pedagogický: Bc. Jana Maderová, ved. vychovatelka

kontroluje, řídí a metodicky vede pedagogický úsek

Vedoucí školní jídelny:

kontroluje a řídí činnost pracovníků školní jídelny

Ivana Gesierichová, personalista

ORGANIZAČNÍ SCHÉMA:

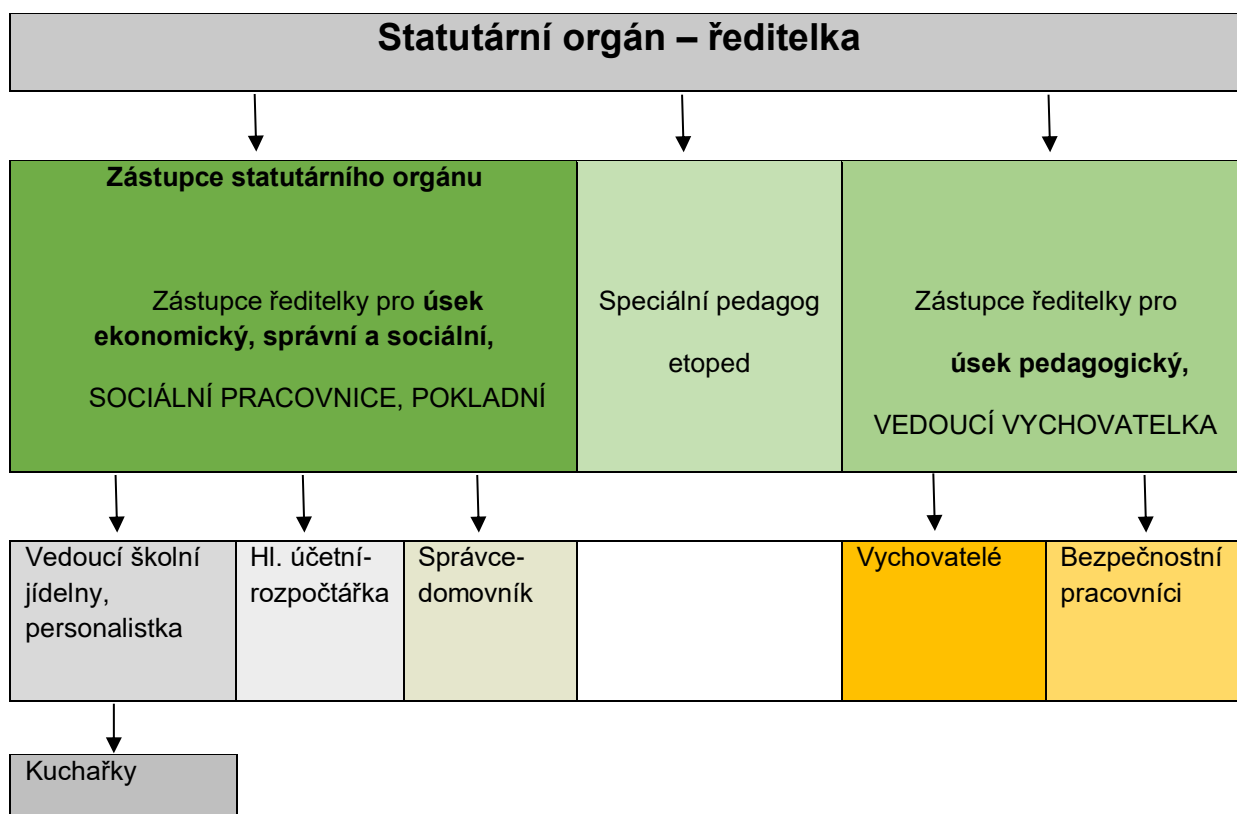

• **Kapacita DD**

Základní organizační jednotkou dětského domova je rodinná skupina, která má 6 – 8 dětí různého pohlaví a věku. Sourozenci jsou zařazováni do jedné rodinné skupiny.

Maximální kapacita dětského domova je 32 dětí. Jsme dětský domov rodinného typu o čtyřech samostatných bytových jednotkách.

Tři rodinné skupiny jsou určeny dětem zpravidla do ukončení povinné školní docházky (jedna rodinka - hl. budova, dvě rodinky - přístavba).

Poslední rodinná skupina, určená zpravidla studentům středních škol, bydlí v samostatném rodinném domě v areálu DD, na čísle popisném 396, postaveném v oploceném areálu DD.

Zletilé nezaopatřené osoby našeho DD, mají dále možnost vyzkoušet si samostatný život mimo DD, nácvikem „života nanečisto“, a to ve čtyřech bytech o velikosti 1+1, v běžné bytové zástavbě města Krnova.

Byty jsou skvělou možností pro zletilé nezaopatřené osoby, aby si ještě za pobytu v DD, vyzkoušely, za podpory a provázení pedagogy DD, samostatné bydlení, včetně péče o domácnost, nákupy i s následným vyúčtováním, plnění si každodenních povinností včetně školní přípravy, smysluplného využití volného času...

Tato situace klade na mladého dospělého vysoké nároky na jeho zodpovědný přístup při svobodném rozhodování se sám za sebe v různých každodenních situacích a zároveň také nést odpovědnost za tato svá rozhodnutí, jednání a chování.

• **Stav k 31.12.2022: 29 dětí**

- Nově přijato v průběhu roku 2022.....5 dětí
 - z toho přijetí z: a) pěstounské péče, adopce..... 3 dětí
 - b) z jiného zařízení pro výkon ÚV.....0 dětí
 - c) z biologické rodiny..... 2 dětí
- Přemístění do jiného zařízení (VÚ)..... 1 dítě
(DDÚ).....1 dítě
- Ukončení ÚV zletilostí..... 0 ZNO
- Ukončen pobyt ZNO v DD po ukončení její přípravy na budoucí povolání.....1 ZNO
- Ukončen pobyt ZNO v DD v průběhu přípravy na budoucí povolání.....0 ZNO
- Návrat ZNO zpět do DD do 1 roka po ukončení ústavní výchovy.....0 ZNO
- Předání do předpěstounské (pěstounské) péče.....1 dítě
- Hostitelská péče dětí DD v průběhu roku 4 dětí
- Zrušení ÚV – návrat do původní biologické rodiny..... 4 dětí

Z celkového počtu dětí a zletilých nezaopatřených osob, tyto k 31. 12. 2022, navštěvovaly:

MŠ	ZŠ	SŠ	VŠ	dětský domov
5	17	4	2	1

Velmi úzce spolupracujeme s vedením i pedagogy všech škol, které naše děti a zletilé nezaopatřené osob, navštěvují.

Dětem a ZNO je v přípravě na studium poskytován ze strany pedagogů individuální přístup, podpora a zdravá motivace, vedoucí k osvojení si pravidelné přípravy a zájmu o dosažení co možná nejlepších studijních výsledků s ohledem na individuální možnosti a schopnosti každého jedince.

Celkový počet zaměstnanců k 31. 12. 2022 činil 22.

Pedagogičtí pracovníci..... 12

Ostatní zaměstnanci..... 10

b) Vyhodnocení plnění úkolů, pro které byla příspěvková organizace zřízena

Vyhodnocení úkolů bylo uvedeno ve Výroční zprávě za školní rok 2021/2022, a bude dále zpracováno ve VZ za školní rok 2022/2023, zpracovaných dle Školského zákona, v platném znění a ve znění pozdějších předpisů.

c) Rozbor hospodaření příspěvkové organizace

1. Náklady, výnosy a výsledek hospodaření, návrh na rozdělení zlepšeného výsledku hospodaření

- Náklady – analýza čerpání prostředků hodnoceného roku.**

Náklady		Celkem.....	19 715 947,58
z toho:	501 – spotřeba materiálu		1 662 127,84
	502 – spotřeba energie		426 984,65
	511 – opravy a udržování		156 235,43
	512 – cestovné		23 533,00
	518 – ostatní služby		1 457 471,82
	521 – mzdové náklady		10 695 263,00

V roce 2022 naše zařízení vykazuje snížení nákladů o..... 195 tis. Kč.

Zejména pak:

U spotřeby materiálu účet 501..... + 158 tis. Kč

Nejvýznamnější nákladovou položku tvoří spotřeba potravin, zvýšení ovlivnilo zdražování potravin, pohonných hmot, jako i čisticích a hygienických prostředků v roce 2022.

U spotřeby energií účet 502..... - 43,05 tis. Kč

Úspora na energiích z důvodu technického zhodnocení budovy (zateplení, výměna oken, nová střecha, solární panely)

U oprav a udržování účet 511..... - 197,19 tis. Kč

Snížení z důvodu oprav a úprav vybavení majetku a údržby areálu, provedených panem správcem.

U cestovních náhrad účet 512..... + 8,77 tis. Kč

V roce 2022 bylo realizováno více pracovních cest zaměstnanců v porovnání s rokem 2021, který byl ovlivněn covidovými opatřeními.

U mzdových prostředků účet 521 + 524..... - 276,46 tis. Kč

Počet zaměstnanců byl snížen z 23 v roce 2021, na 22 pro rok 2022.

- **Výnosy**

Rozbor příjmů z vlastní činnosti

Výnosy	včetně příspěvku zřizovatele	Celkem.....19 722 248,90
z toho:	602 – výnosy z prodeje služeb	148 427,00
	643 – výnosy z vyřazených pohledávek	28 132,00
	646 – výnosy z prodeje dlouhodob. hm. majetku	37 777,00
	648 – čerpání fondů	319 689,00
	649 – ostatní výnosy z činnosti	336 939,00

Celkové vlastní příjmy za rok 2022 vykazujeme o 209,23 tis. nižší než v roce 2021.

Z toho ve srovnání s rokem 2021, vykazujeme:

U výnosů z vyřazených pohledávek účet 643..... + 24,13 tis. Kč
Nárůst příjmů z vyřazených pohledávek.

U výnosů z prodeje dlouhodob. hm. majetku účet 646..... + 37,78 tis. Kč
Nárůst z prodeje automobilu a zahradního traktoru.

U čerpání fondů účet 648..... - 243 tis. Kč
Nebyl čerpán investiční fond a obdrželi jsme méně účelových SD.

Finanční prostředky ze sponzorských darů, jsme v letošním roce použili na pokrytí nákladů spojených s letní rekreací dětí, dále na jejich výtvarné, sportovní a kulturní aktivity, mimořádné kapesné, vánoční dárky, nájemné startovacích bytů a pod.

Mírně přebytkový rozpočet se nám podařilo udržet díky použití finančních prostředků ze sponzorských darů, účelově vázaných pro děti dětského domova, jimiž jsme vykryli náklady spojené s kulturními, sportovními a společenskými akcemi dětí, které bychom jim z provozních prostředků jinak nemohli dopřát, a to:

v celkové výši..... 319,69 tis. Kč.

Jako každoročně, tak i letos jsme pocítili, že bez podpory našich sponzorů bychom nebyli schopni zajistit vlastními příjmy tyto výše zmiňované rozšiřující výchovné a vzdělávací aktivity, kterými se snažíme ještě lépe podpořit individuální rozvoj každého dítěte, svěřeného do naší péče a obohatit tak jeho život v ústavním zařízení.

Za jeden z našich velkých úkolů, při zajišťování vlastních příjmů, proto i do budoucna pokládáme úzkou spolupráci se současnými sponzory, ochotnými i nadále rozšiřující výchovnou a vzdělávací činnost s dětmi našeho dětského domova podporovat, jakož i vynaložení maximální snahy pro získání sponzorů a podporovatelů nových.

Hospodářský výsledek + 6 301,32 Kč

2. Čerpání účelových dotací

Rozpis závazných ukazatelů z MŠMT

Příspěvek a dotace – MŠMT

V Kč

Přímé náklady na vzdělání	ÚZ 33 353	14 463 898,00
V tom:		
• Prostředky na platy		10 546 284,00
• Zákonné odvody		3 564 652,00
• FKSP		210 926,00
• ONIV - přímý		142 036,00
Příspěvky a dotace MŠMT - CELKEM		14 463 898,00

Příspěvky a dotace od zřizovatele

Provozní náklady	ÚZ 1	3 923 000,00
Účelově na odpisy	ÚZ 205	424 000,00
Příspěvky a dotace od zřizovatele - CELKEM		4 347 000,00
Závazný ukazatel – PŘÍSPĚVEK NA PROVOZ CELKEM		18 810 898,00

Srovnání výše příspěvků a dotací celkem od roku 2020.

Výše příspěvku dotací

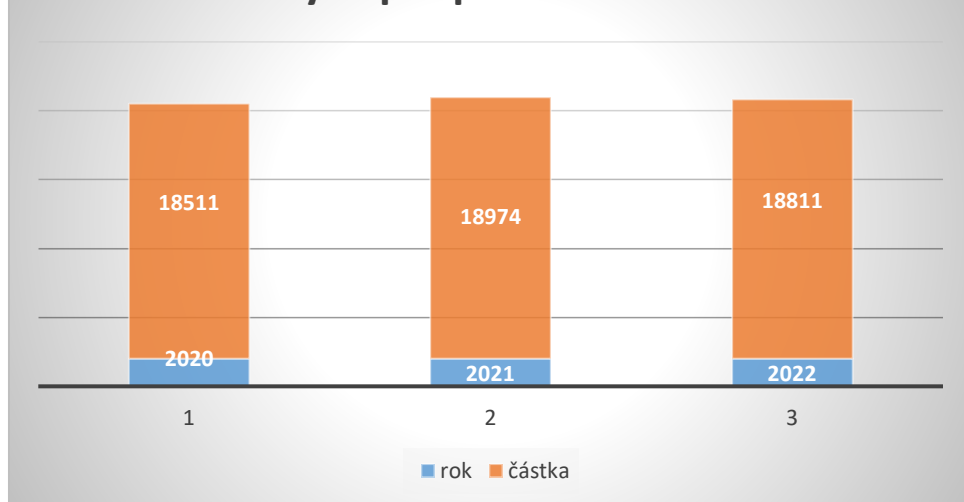

3. Mzdové náklady, průměrný plat

Mzdové náklady poskytnuté zřizovatelem byly vyčerpány beze zbytku.

Limit počtu pracovníků byl stanoven KÚ MSK pro rok 2022 na **22**, skutečný stav přepočtených pracovníků činil 23,2442.

Porovnání výše mezd za období 2020-2022 je v níže uvedených grafech.

V tis. Kč

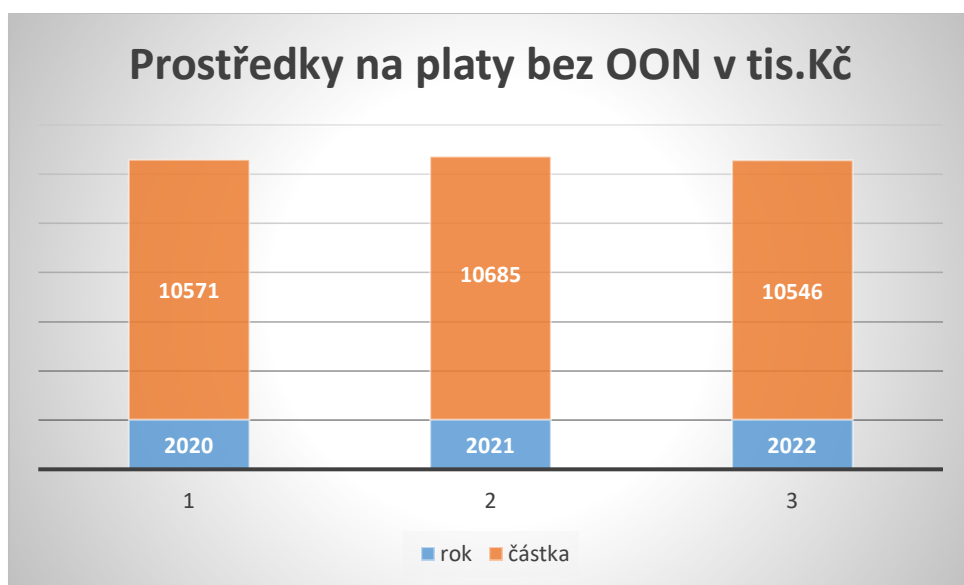

Průměrné platy celkem

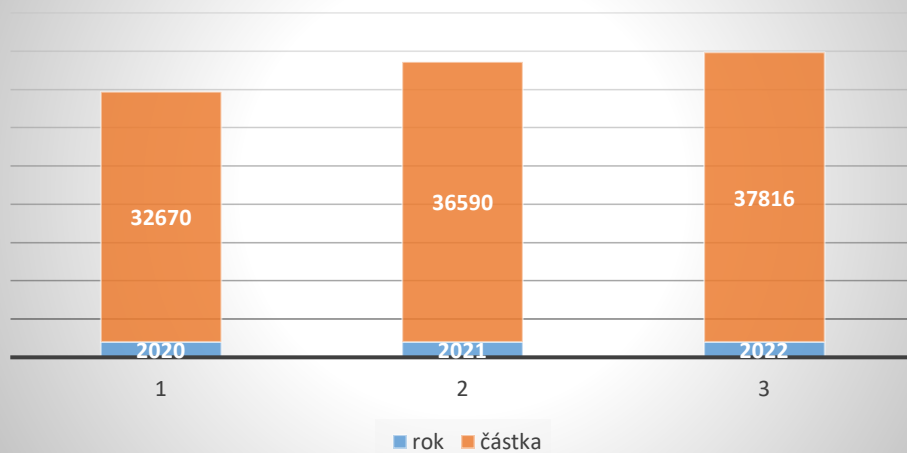

Průměrné platy pedagogických pracovníků

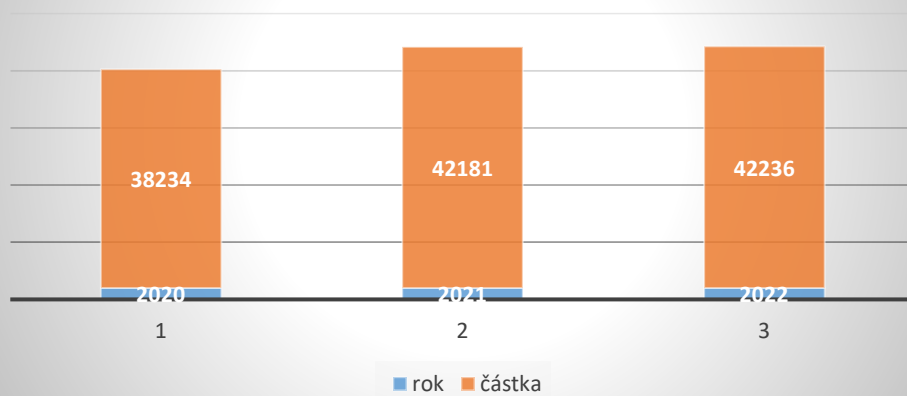

Průměrné platy nepedagogických pracovníků

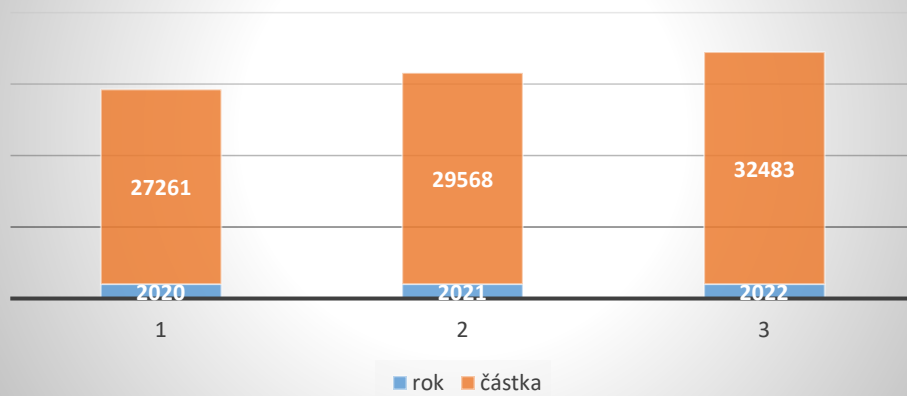

4. Plnění plánu hospodaření - komentář k přehledu

Přehled o plnění plánu hospodaření k 31. 12. 2022 – komentář k rozdílům mezi schváleným plánem a skutečností.

- **Účet 501 - spotřeba materiálu + 17,46 %**

Nárůst je způsoben zvýšením cen potravin, čistících a dezinfekčních prostředků a PHM.

- **Účet 502 - spotřeba energie - 11,04 %**

V roce 2022 vykazujeme mírné snížení spotřeby energie – výměna elektrospotřebičů za méně energeticky náročné, výměna termoregulačních hlavice a úsporných žárovek.

- **Účet 512 - cestovné zaměstnanců - 41,17 %**

Výdaje za cestovné se oproti plánu, snížily.

- **Účet 518 - ostatní služby - 6,94 %**

Nebylo potřeba čerpat tolik služeb pro děti.

- **Účet 528 - jiné soc. náklady (peněž. výpomoci – kapesné a dárky dětem) +25,02 %**

Navýšení způsobilo větší počet vyplácené stravovací normy zletilým nezaopatřeným osobám, samostatně bydlícím ve cvičných startovacích bytech.

- **Účet 558 - náklady z drobného dlouhodobého majetku + 563,97 %**

Navýšení způsobilo podcenění plánovaných nákladů.

- **Účet 602 – výnosy z prodeje služeb + 34,93 %**

Navýšení ovlivnil příspěvek na úhradu péče – sirotčí důchod, který oproti plánu, nelze přesně určit.

- **Účet 648 - čerpání fondů + 59,84 %**

Navýšení způsobilo čerpání sponzorských darů účelových, na letní tábory a vánoční dárky pro děti.

5. Péče o spravovaný majetek

- **Nemovitý majetek**

a) budova – Lichnov u Bruntálu č.p. 253 – parc.č.1058 - občanská vybavenost,

budova – Lichnov u Bruntálu č.p. 396 – parc.č.1059 – jiná stavba

b) pozemky-Lichnov u Bruntálu parc.č. 1058, 1059.....zastavěná plocha a nádvoří

- **Investiční činnost**

V roce 2022 nebyla realizována investiční činnost.

• **Údržba a opravy**

Opravy interiéru budovy a rodinných skupin a náklady na vybavení DD:

Po celou dobu probíhají drobné, záchovné úpravy a opravy vybavení objektu, údržba areálu DD. Dlouhodobě se lze spoléhat na šikovnost našeho pana správce, který provádí všechny údržbové práce. Ušetřené provozní prostředky, které bychom platili firmám, jsou využívány pro děti.

Mezi akce, zvyšující komfort bydlení a práce, můžeme zařadit:

- nový nábytek do pokojů dětí 2. rodinné skupiny
- nová sušička a pračka pro děti 4. rodinné skupiny k nácviku kompetence „péče o své ošacení“
- nová některá lůžka pro děti 1., 3. a 4. rodinné skupiny
- nový vysavač dětem 3. a 4. rodinné skupiny pro nácvik kompetence „péče o své prostředí“
- nové chladničky do cvičných kuchyní dětí 3. a 4. rodinné skupiny a do skladu potravin ŠJ DD
- nová televize pro děti 4. rodinné skupiny
- nová varná deska do cvičné kuchyně dospívajících a mladých dospělých 1. rodinné skupiny k nácviku kompetence „vaření a pečení“
- nové mobilní telefony na denní místnosti vychovatelů jednotlivých rodinných skupin – zabezpečení bezproblémové komunikace se zákonnými zástupci a dalšími...
- nový zahradní traktor pro údržbu rozsáhlé zahrady DD

• **Majetek včetně informace o jeho inventarizaci**

Proběhla v našem zařízení ve dnech od 21. 11. 2022 do 17. 01. 2023, na základě příkazu ředitelky. Kontrolu provádělo 5 dílčích inventarizačních komisí, na jejichž podkladech dále pracovala hlavní inventarizační komise. Inventarizace byla provedena porovnáním skutečného stavu na stav v seznamech majetku dětského domova (seznamy jsou vedeny v PC) a odsouhlaseny na stavy v hlavní účetní knize. Kontrolou nebyly zjištěny žádné inventarizační rozdíly.

• **Informace o pronájmech svěřeného nemovitého majetku a o případných pojistných událostech**

V roce 2022 jsme žádný svěřený nemovitý majetek nepronajímali a neřešili jsme žádnou pojistnou událost.

6. Vyhodnocení přínosu doplňkové činnosti

Doplňková činnost v našem zařízení v roce 2022, nebyla realizována.

7. Peněžní fondy

Peněžní fondy a jejich krytí

• Investiční fond (416)

Tvorba:

PS k 1.1.2022..... 877 460,11 Kč

odpisy dlouhodobého majetku ve výši 487 040,00 Kč

Zůstatek na investičním fondu k 31.12.2022..... 1 361 791,11 Kč

Investiční fond je plně krytý finančními prostředky.

• Rezervní fond (414)

Tvorba :

PS k 1.1.2022 993 571,92 Kč

Ze sponzorských darů pro děti DD..... + 191 500,00 Kč

Použití :

Aktivity dětí dětského domova – 319 689,00 Kč

Zůstatek na rezervním fondu k 31.12.2022 865 382,92 Kč

Tyto prostředky jsou plně kryty finančními prostředky.

• Rezervní fond (413)

Tvorba

PS k 1.1.2022..... 182 359,30 Kč

Zůstatek na rezervním fondu k 31.12. 2022 202 596,18 Kč

Tyto prostředky nejsou finančně kryty, protože byly vytvořeny z nekrytého VH z minulých let a zaúčtovány na účet 413 dle usnesení RK č. 41/3193 .

Na základě metodického pokynu KÚ MSK, je zůstatek na účtu postupně snižován odpisem nedobytných pohledávek, ale jen v případě minusového VH.

- **FKSP (412)**

Je využíván v souladu s vyhláškou č. 114/2002 Sb., o fondu kulturních a sociálních potřeb ve znění vyhl. č.510/2002 Sb, v platném znění a ve znění pozdějších předpisů.

Tvorba:

PS k 01.01.2022.....	282 118,10 Kč
Základní příjem	213 637,00 Kč

Použití :

Stravné	39 870,00 Kč
Kulturní a sportovní akce	132 578,00 Kč
Penzijní připojištění	18 600,00 Kč
Rekreace	86 963,00 Kč

Zůstatek na FKSP k 31.12.2022.....231 665,10 Kč

Fond je krytý finančními prostředky a pohledávkami.

- **Fond odměn (411)**

Ve fondu odměn nemáme žádné finanční prostředky.

S. Pohledávky (vyčíslení dobytných a nedobytných pohledávek, jejich příčiny a návrh řešení) a závazků

- **Pohledávky – K 31.12.2022**

Pohledávky za zaměstnanci jsou tvořeny půjčkami z FKSP v celkové výši 61 064,74 Kč.

Splácení půjček probíhá dle splátkového kalendáře a bez problémů.

Pohledávky - krátkodobé poskytnuté zálohy jsou tvořeny zálohami na el. energii ve startovacích bytech 5 200,00 Kč.

Náklady příštích období jsou tvořeny náklady následujícího období..... 64 259,97 Kč.

Splácení půjček probíhá dle splátkového kalendáře a bez problémů.

Pohledávky za poskytované služby (příspěvek na úhradu péče)

činí k 31. 12. 2022..... 58 908, 00Kč.

K vymáhání těchto pohledávek využíváme veškeré zákonné možnosti. Dlužníci jsou pravidelně informováni o výši dlužné částky a žádáni o splácení.

Srážky ze mzdy většinou není možné realizovat z toho důvodu, že rodiče jsou převážně vedeni v evidenci ÚP, nebo jejich příjem nelze postihnout exekučně, z důvodu výše nezabavitelných částek v souladu s nařízením vlády o způsobu výpočtu základní částky, která nesmí být sražena z měsíční mzdy při výkonu rozhodnutí. Nevymahatelné pohledávky odepisujeme jen v případech využití všech zákonných možností, nebo úmrtí dlužníka, a také plně v souladu s pokyny zřizovatele.

K 31. 12. 2022 evidujeme přeplatek na příspěvku na úhradu péče ve výši 261,00 Kč. Jedná se o platbu z VTOS jednoho zákonného zástupce našich dětí, v prosinci 2022. Na tuto platbu v dané době ještě nebyl naší organizací, stanoven příspěvek na úhradu péče dle zákona č. 109/2002 Sb. v platném znění a ve znění pozdějších předpisů.

9. Závazky

Ostatní závazky vůči zaměstnancům, sociální a zdravotní pojištění, ostatní přímé daně, ostatní krátkodobé závazky a dohadné účty pasivní

Závazky - dodavatelé	30 983,64 Kč
Závazky z vyúčtování mezd	987 823,00 Kč
Zúčtování s institucemi SZ a ZP	561 494,00 Kč
Jiné přímé daně	126 542,00 Kč
Dohadné účty pasivní	5 200,00 Kč
Výdaje příštích období	63 721,34 Kč

Celkem **1 775 763,98 Kč**

d) Výsledky kontrol – úředních návštěv

V průběhu roku 2022, proběhly na našem zařízení následující kontroly:

1) Koordinátor Dětského diagnostického ústavu - Bohumín-Šunychl

V pravidelných i mimořádných intervalech navštěvuje naše zařízení. Předmětem návštěvy byla tradičně kontrola a zhodnocení „Plánů rozvoje osobnosti dětí“.

Dalším, ale zásadním tématem byla konzultace postupů DD v řešení rizikového chování některých našich dětí.

2) Státní zastupitelství Bruntál

Prováděny byly pravidelné dohledové prověrky pracovníci Státního zastupitelství v Bruntále, kdy předmětem kontrol je oblast týkající se dodržování zákonů a předpisů ve vztahu k umístěným dětem. Provedeny jsou také ze strany státního zastupitelství, individuální konzultace se 3mi - 4mi dětmi DD.

3) Sociální pracovníci umístěných dětí, z odborů sociálních věcí, OSPOD

V průběhu roku 2022 byly prováděny pravidelné návštěvy sociálních pracovníků příslušných městských úřadů za dětmi umístěnými v našem zařízení, kdy byly společně konzultovány studijní výsledky dětí, případně volba jejich budoucího studia na střední škole, dále výchovná a vzdělávací práce u konkrétních dětí, ev. projevy rizikového chování a následná uložená výchovná opatření, stejně jako volba zájmových útvarů, účast dítěte na pobytové akci, táborech, jako i pobyty dětí v domácnosti jejich zák. zástupců a spolupráce s nimi, či pobyty dětí v hostitelských rodinách.

Konzultovány jsou rovněž případné návrhy sociálnímu odboru KÚ MSK, odd. sociálně - právní ochrany dětí, o možnostech a vhodnosti zrušení ÚV u dítěte/děti, umístění dítěte/děti do registru NRP, případně umístění do NRP.

4) MPSV oddělení koncepce ochrany práv dětí a transformace služeb pro rodiny a děti Praha, zpráva zpracovaná Mgr. Š. Bolfem, po jednodenní návštěvě týmu pracovníků MPSV v našem DD, v rámci projektové aktivity „Systematické návštěvy ústavních zařízení“

Sledované oblasti – oblast vztahů, bezpečí, zdraví, chování a materiálního zajištění a v závěru komplexní posouzení naplňování potřeb dětí v zařízení – shledáno bylo, že se naplňování potřeb dětí v mnoha ohledech daří. Limitující je př. velikost zařízení a typ budovy, legislativa se systémem uspořádání ústavní péče, kdy tyto faktory ve svém důsledku hatí vysokou angažovanost a pracovní nasazení personálu zařízení.

e) Vyhodnocení plnění povinného podílu dle zákona č.435/2004 Sb.o zaměstnanosti, ve znění pozdějších předpisů

V souladu se zákonem č. 435/2004 Sb., o zaměstnanosti, ve znění pozdějších předpisů, nesplňujeme limit 25 zaměstnanců, nejsme tedy povinni plnit povinný podíl zaměstnávání osob se zdravotním postižením.

f) Zpráva o činnosti v oblasti poskytování informací (§ 18 odst.2 zákona č.106/1999 Sb., o svobodném přístupu k informacím, ve znění pozdějších předpisů)

Počet podaných žádostí o informace za rok 2022.....	0
Počet podaných odvolání proti rozhodnutí.....	0
Výsledky řízení o sankcích za nedodržování tohoto zákona.....	0

g) Informace o termínu a způsobu seznámení zaměstnanců PO se zprávou o činnosti, u příspěvkových organizací vykonávajících

činnost škol a školských zařízení také údaj o projednání školskou radou.

Zpráva byla projednána na mimořádné provozní poradě dne 22. 03. 2023 a byla schválena bez připomínek. Kopie zprávy je k dispozici všem zaměstnancům u ředitelky DD a ŠJ, k dalšímu možnému nahlédnutí.

Zpráva bude zveřejněna na našich webových stránkách www.ddlichnov.cz.

V našem zařízení není zřízena odborová organizace.

h) Závodní stravování zaměstnanců organizace - způsob zajištění stravování (vlastním / náhradním způsobem), vyčíslení nákladů (cena oběda, náklady organizace, příspěvek z FKSP, náklady hrazené strážníkem), zajištění závodního stravování v době prázdnin.

Zaměstnanci využívají možnosti stravování ve školní jídelně, která je součástí našeho dětského domova. Cena oběda pro strážníka v roce 2022, činila od ledna do listopadu 36,- Kč, z toho 14,- Kč hradila organizace z prostředků FKSP a 22,- Kč hradil strážník, od prosince 38,- Kč, z toho 14,- Kč hradila organizace z prostředků FKSP a 26,- Kč hradil strážník, a to na základě § 2 odst. a) vyhlášky č. 84/2005 Sb. o nákladech na závodní stravování a jejich úhradě v příspěvkových organizacích, zřízených územními samosprávnými celky, ve znění vyhlášky č. 94/2006 Sb. a vyhlášky č. 17/2008 Sb., v platném znění a ve znění pozdějších předpisů.

Kalkulace celkem:	Finanční normativ	36,00 Kč
	Osobní náklady.....	26,00 Kč
	Věcná režie	5,00 Kč
Kalkul.cena oběda celkem za rok 2022.....		67,00 Kč

V Lichnově dne: 22. 03. 2023

Zpracovala :

Lucie Majová, účetní, rozpočtář

Schválila:

Alena Lukeszová, ředitelka DD a ŠJ